LEGEA CA ÎNVĂȚĂTOR

Studiul 3 pentru
17 octombrie 2020

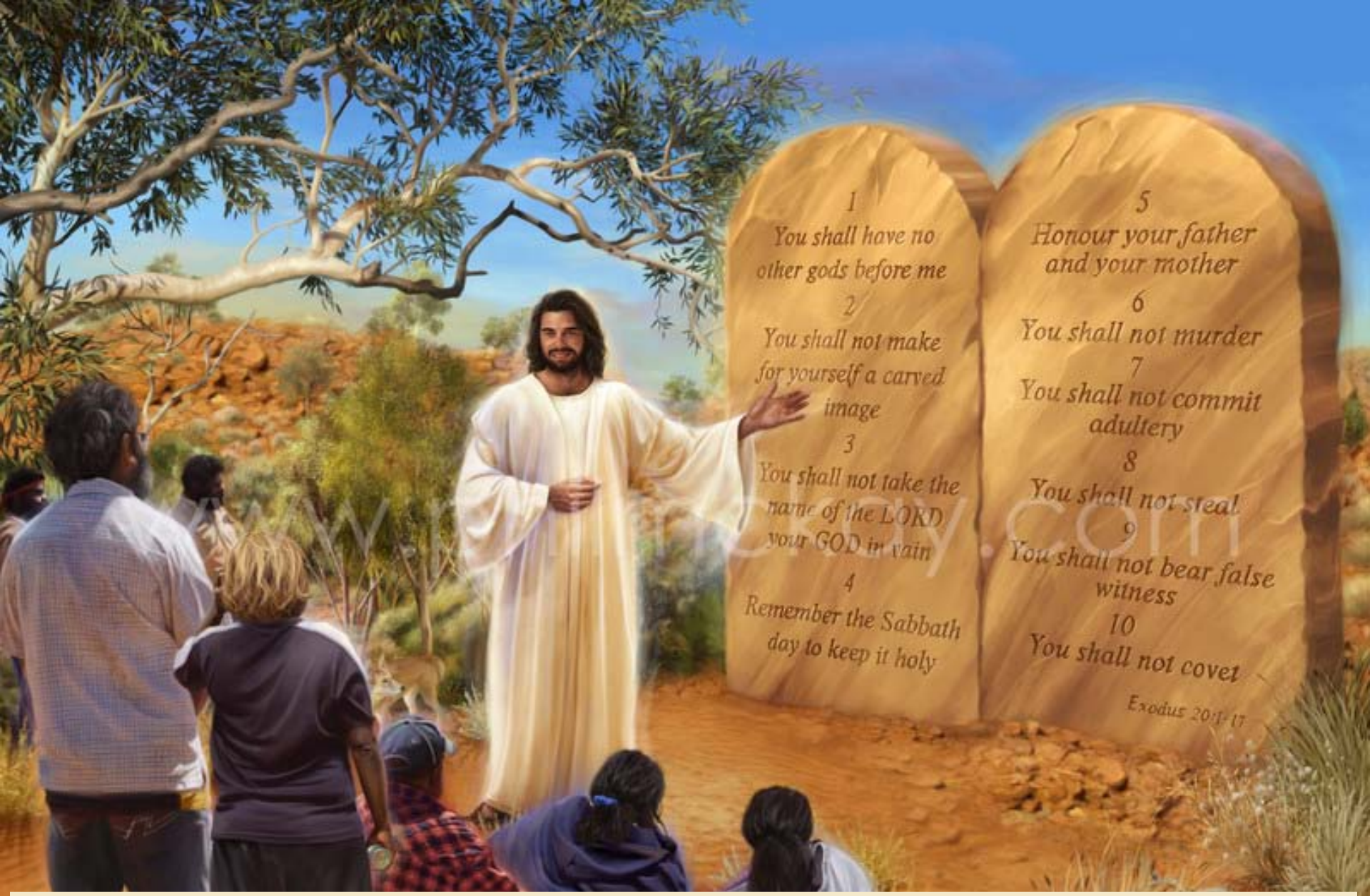

„Să iubeşti pe Domnul Dumnezeul tău cu toată inima ta, cu tot sufletul tău şi cu toată puterea ta.” (Deuteronom 6:5)

Un rol evident al Legii este de a ne arăta păcatul (Romani 7: 7). Un alt rol este să ne conducă la Hristos (Galateni 3:24). Dar Legea îndeplineşte şi alte roluri.

Legea ne educă învățându-ne cum să trăim. Este standardul de viață pe care Dumnezeu doreşte să îl atingem.

El însuşi, în persoana lui Isus, ne-a dat un exemplu trăind pe acest pământ în conformitate cu toată Legea (Ioan 15:10).

Rolul Legii:

- Ne învață să ne temem de Dumnezeu.
- Mărturiseşte împotriva noastră.
- Ne dă prosperitate.

Cei ce păzesc Legea:

- Luptele lor.
- Idealul lor.

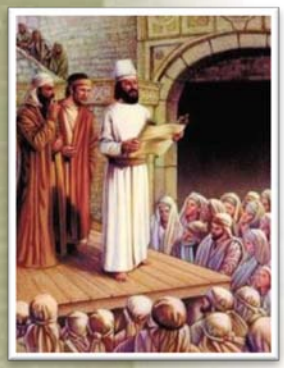

NE ÎNVAȚĂ SĂ NE TEMEM DE DUMNEZEU

„Să strângi poporul, bărbaţii, femeile, copiii şi străinul care va fi în cetăţile tale, ca să audă şi să înveţe să se teamă de Domnul Dumnezeul vostru, să păzească şi să împlinească toate cuvintele legii acesteia.” (Deuteronom 31:12)

Dumnezeu a poruncit ca Legea să fie citită în fața tuturor oamenilor în timpul sărbătorii Corturilor. În timpul acestei lecturi, a trebuit să se efectueze un proces:

ASCULTARE → **ÎNVĂȚARE** → **TEMERE**

Acesta era un sistem educațional simplu care le-a permis copiilor şi adulților să dobândească principiul de bază al oricărei înțelepciuni: frica de Dumnezeu (Psalmul 111: 10).

Nu ne naştem cu o tendință înnăscută de a ne teme de Dumnezeu, trebuie să învățăm să o facem. Învățăm de la profesorii noştri când îi respectăm. Cu cât mai mult trebuie să-l respectăm pe Marele Învățător pentru a învăța de la El!

Desigur, această frică trebuie temperată cu dragoste. Din acest motiv, Legea ne mai cere: „Iubeşte-L pe Domnul Dumnezeul tău din toată inima ta şi din tot sufletul tău şi cu toată puterea ta” (Deut. 6: 5).

„Un duh de reverenţă înţelege că inima trebuie păzită de puterea lui Dumnezeu. Îngerii **slujitori deschid ochii minţii şi ai inimii, astfel încât să poată** vedea lucruri admirabile în **legea divină, în lumea naturală şi în cele veşnice descoperite** de Duhul Sfânt.”

E.G.W. (*Viața mea azi,* 14 octombrie)

MĂRTURISEŞTE ÎMPOTRIVA NOASTRĂ

„Luaţi cartea aceasta a legii şi puneţi-o lângă chivotul legământului Domnului Dumnezeului vostru, ca să fie acolo ca martoră împotriva ta.” (Deuteronom 31:26)

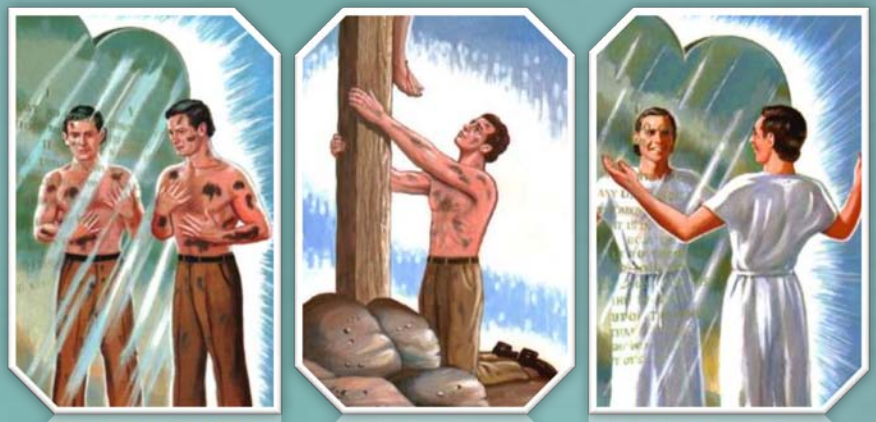

Rolul unui martor este de a spune ceea ce a văzut şi a auzit. Legea „spune” ceea ce vede în noi: păcatul nostru.

El va fi întotdeauna un martor ÎMPOTRIVA noastră (Romani 3:23). El ne mustră inimile, dar ne conduce şi către soluție: Isus Hristos (Galateni 3:26).

Dumnezeu i-a poruncit lui Moise să pregătească un alt „martor” împotriva poporului: un cântec (Deuteronom 31:19). Acest cântec trebuia să le amintească de minunatele lucrări ale lui Dumnezeu în favoarea lor atunci când s-au îndepărtat de Lege.

Aşteptăm cu nerăbdare ziua când nici Legea, nici cântarea lui Moise nu vor fi mai mulți martori împotriva noastră, dar vom depune mărturie că am obținut victoria prin sângele Mielului (Apocalipsa 15:3).

„Când începe judecata **şi toată** lumea este **judecată după** lucrurile scrise în **cărţi,** autoritatea legii lui Dumnezeu va fi **privită** într-o **lumină** complet **diferită** de cea **existentă** acum în lumea **creştină**. Satana le-a orbit ochii **şi** le-a confundat **înţelegerea,** la fel cum i-a confundat **şi** orbit pe Adam **şi** Eva **şi** i-a condus la **încălcare**. Legea lui Iehova este mare, la fel cum autorul ei este mare. La **judecată,** ea va fi **recunoscută** ca fiind **sfântă, dreaptă şi bună** în toate **cerinţele** ei. Cei care **încalcă** legea vor **înţelege că** au **nişte** conturi serioase de reglat cu Dumnezeu, deoarece **cerinţele** lui Dumnezeu sunt decisive**”**

E.G.W. (Comentarii biblie adventiste de ziua a şaptea, vol. 7, pag. 997)

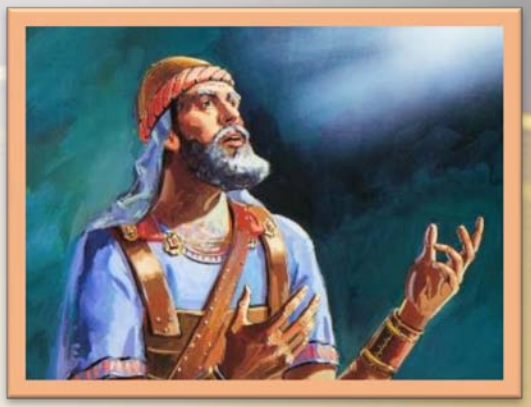

NE DĂ PROSPERITATE

„Întăreşte-te numai şi îmbărbătează-te, lucrând cu credincioşie după toată legea pe care ţi-a dat-o robul Meu Moise; nu te abate de la ea nici la dreapta, nici la stânga, ca să izbuteşti în tot ce vei face.” (Iosua 1:7)

Una dintre cele mai importante roluri ale Legii este să ne ofere prosperitate, adică să reuşim în orice întreprindem.

Legea ne învață să trăim după parametri divini. Prin urmare, Dumnezeu îi favorizează în special pe cei care tânjesc să-I facă voia (Deuteronom 30: 9-10; Psalmul 1).

Ca parte a educației creştine, trebuie să păstrăm Legea lui Dumnezeu ca o componentă centrală a ceea ce înseamnă a trăi prin credință şi încredere în harul lui Dumnezeu (Apocalipsa 14:12; Iacov 2:10-12).

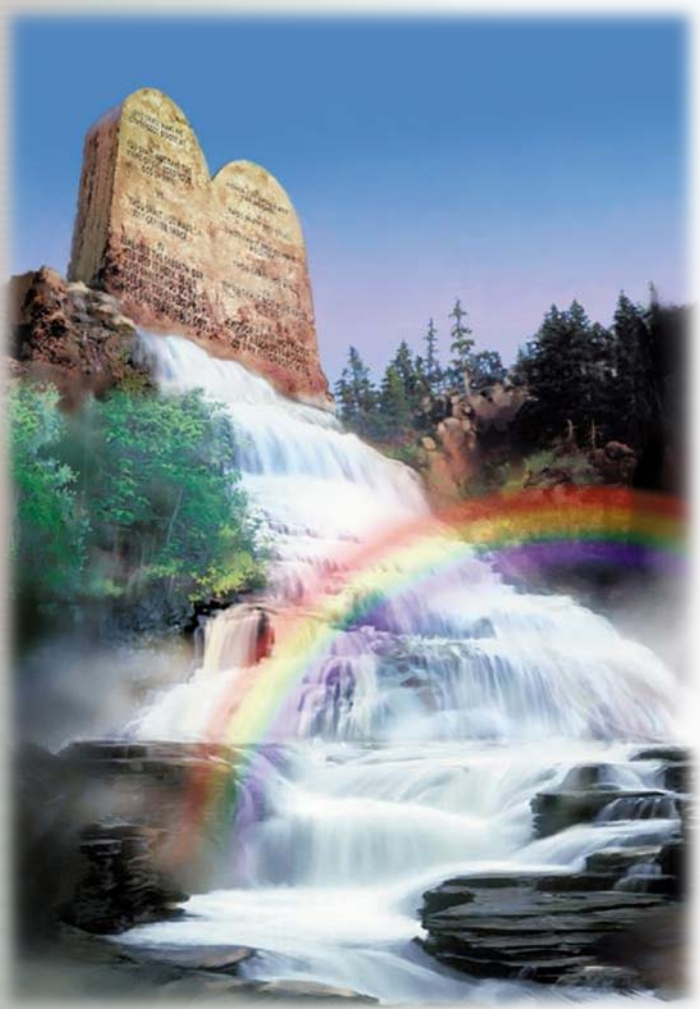

„Prosperitatea **materială şi spirituală sunt condiţionate** de ascultarea de legea lui **Dumnezeu. Noi însă, nu citim** Cuvântul lui Dumnezeu doar pentru a ne familiariza cu **termenii binecuvântării date celor ce păzesc legea şi** o predau familiilor lor, ci ascultarea de Cuvântul lui Dumnezeu constituie **viaţa noastră, fericirea noastră**."

E.G.W. (Îndrumarea copilului, pag. 80)

LUPTELE LOR

„A lucrat cu toată inima şi a izbutit în tot ce a făcut pentru Casa lui Dumnezeu, pentru lege şi pentru porunci, ca să caute pe Dumnezeul său." (2 Cronici 31:21)

Atât Iosua, cât şi Ezechia au prosperat datorită ascultării lor de Legea lui Dumnezeu. Totuşi, ce s-a întâmplat cu aceste alte personaje care au respectat şi Legea?

Ioan Botezătorul

- A fost decapitat în închisoare

Iov

- A pierdut tot ce avea

Pavel

- Biciuit, întemnițat, flămând, naufragiat, …

Alții

- Loviți cu pietre, înjunghiați, ucişi de sabie, …

Cel care respectă Legea nu prosperă întotdeauna. Trebuie să ne amintim că trăim într-o lume plină de păcate. Mai mult, prințul acestei lumi are un interes special în a ne împiedica să fim prosperi (Apocalipsa 12:17; Ioan 16:33).

„Nu crezi **că** Hristos îi **preţuieşte** pe aceia care **vieţuiesc** în **sfinţenie** pentru El? Nu crezi **că** îi **vizitează** pe aceia care, asemenea preaiubitului Ioan în exil, se **află** pentru El în locuri grele **şi apăsătoare?** Dumnezeu nu va putea accepta ca vreunul din **lucrătorii Săi** cu **inimă curată să** fie **lăsat** singur, **să** lupte împotriva unor **forţe** mult superioare **şi să** fie biruit. El **păstrează** ca pe un giuvaer **preţios** pe orice om a **cărui viaţă** este **ascunsă** cu Hristos în El. Despre fiecare dintre **aceştia**, El spune: „Te voi **păstra** ca o pecete; **căci** Eu te-am ales.” (Hagai 2:23)”

E.G.W. (Divina vindecare, pag. 488)

IDEALUL LOR

„Cine zice că rămâne în El trebuie să trăiască şi el cum a trăit Isus.” (1 Ioan 2:6)

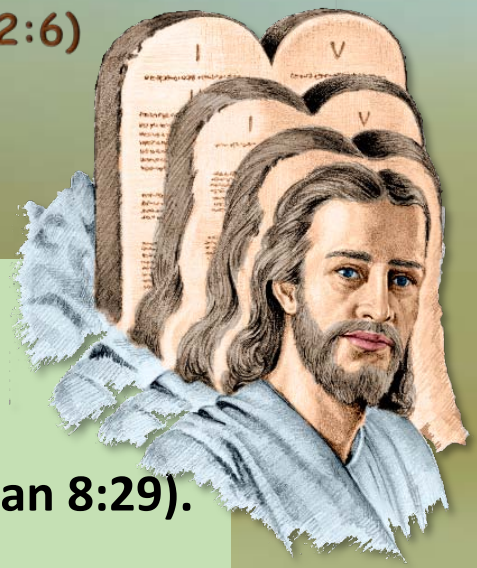

Cum s-a comportat Isus cu privire la Legea lui Dumnezeu când a trăit pe acest pământ?

- **El a fost ascultător în toate (Filipeni 2: 8).**
- **El a păstrat Legea încă din copilărie (Luca 2: 51-52).**
- **El s-a lăsat educat de ea (Evrei 5: 8).**
- **El a respectat Legea pentru a-I face pe plac lui Dumnezeu (Ioan 8:29).**
- **El s-a bucurat să o asculte (Psalmul 40: 8).**
- **El a ținut Legea în afara iubirii (Ioan 15:10).**

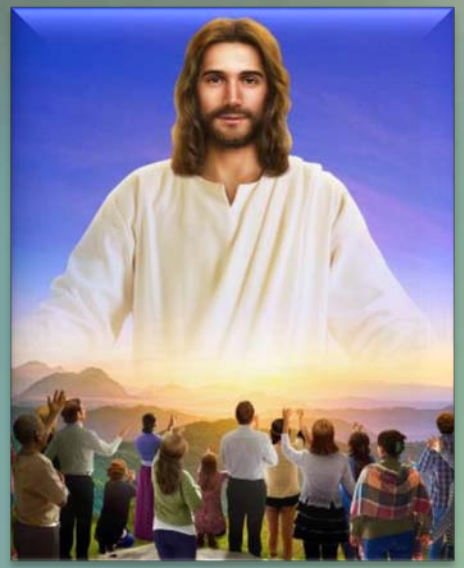

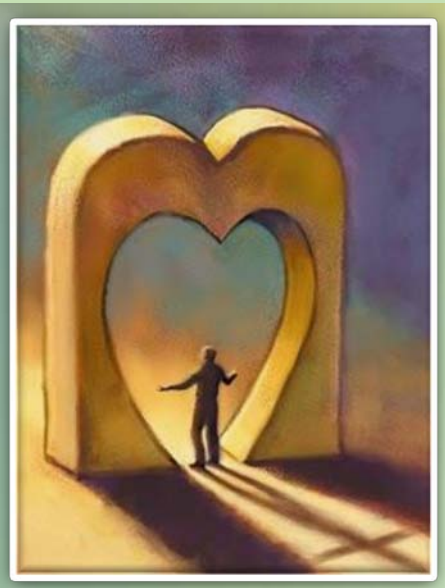

Deşi este evident că nu putem păstra Legea perfect aşa cum a făcut Isus, suntem chemați să „umblăm aşa cum a umblat El”.

Păstrarea Legii este un termometru care măsoară atât credința noastră (Iacov 2:17), cât şi dragostea noastră pentru Isus (Ioan 14:15).

„În viaţa şi învăţăturile Sale, Hristos a dat o **desăvârşită pildă de slujire neegoistă, care îşi** are originea în Dumnezeu. ... Întreaga Lui **viaţă a fost stăpânită de legea** slujirii. El i-a slujit pe **toţi**, a servit **tuturor. În felul acesta, El a trăit** Legea lui Dumnezeu **şi**, prin **exemplul Său, ne-a arătat cum să ascultăm de ea**."

E.G.W. (Hristos Lumina Lumii, pag. 649)